Пролетарии всех стран, соединяйтесь!
К борьбе за рабочее дело, будь готов!

ПИОНЕРСКАЯ ПРАВДА

Орган ЦК и МК ВЛКСМ

25 октября 1933 г., № 127 (1268).

Цена 3 коп.

К делегатам I слета

Редакция «Пионерской правды» просит всех делегатов первого всесоюзного слета пионеров, ЖИВУЩИХ В МОСКВЕ, зайти в редакцию или сообщить свой адрес.

СКАЖИ, ЧТО ДЕЛАЕШЬ В ОТРЯДЕ?

«Выступление «ПИОНЕРСКОЙ ПРАВДЫ» правильное»,— сказали ребята базы ЦИАМ, прочтя газету от 21 октября.

ЛОДЫРЕЙ В ПИОНЕРСКОМ ОТРЯДЕ БЫТЬ НЕ ДОЛЖНО.

Те, кого газета критиковала, дали обязательства выйти из рядов лодырей, ВОЙТИ В РЯДЫ УДАРНИКОВ. Слово дано. «ПИОНЕРСКАЯ ПРАВДА» будет проверять, как оно выполняется.

Мы приветствуем предложение пионерского актива ЦИАМ о проведении САМООТЧЕТОВ каждым пионером.

Рассказывая о своей учебе, работе, пионер не только отчитывается перед товарищами за то, как он выполняет наказ партии и комсомола. ПИОНЕР СКАЖЕТ, ЧТО ОН ХОЧЕТ ВИДЕТЬ В ЗВЕНЕ, В ОТРЯДЕ ДЛЯ ТОГО, ЧТОБЫ РАБОТА ШЛА ИНТЕРЕСНЕЕ, ЖИВЕЕ.

В дни самоотчетов ребята, не вовлеченные в работу, получат задания, включатся в живые дела звена и отряда.

«ПИОНЕРСКАЯ ПРАВДА» предлагает всем отрядам Советского союза подхватить почин пионеров базы ЦИАМ и в дни встречи комсомольского юбилея, в дни встречи 16-й годовщины Октября ПРОВЕСТИ ПО ЗВЕНЬЯМ САМООТЧЕТЫ ПИОНЕРОВ.

Проводя самоотчеты, мы подымем всю массу ребят в боевой поход на встречу второго слета пионеров.

ПРОТИВ ЛОДЫРНИЧЕСТВА!! За ударную учебу, работу, за образцовый отдых!

Многие увидели себя, как в зеркале

Во всех этажах первой школы Сталинского района вывешена «Пионерская правда» со страницей—**«Позвольте представить — лодыри!»**

Вечером 21 октября, в день выхода газеты, собрался пионерский актив трех баз.

Перед лицом актива высказались пионеры, критикуя свою работу в отрядах, ДСУ и кружках.

—Многие увидели себя, как в зеркале,—говорили ребята.

От имени 1-го отряда слово получила вожак первого звена **Кэруся Гуренкова.**

— Позорно, что ребята нашего отряда и, в частности, я показаны в «Пионерской правде» как лодыри. Но это не навсегда. Через месяц те же лица, на той же странице будут выглядеть иначе.

В заключение слет актива решил по всем отрядам провести самоотчеты пионеров.

БЫЛИ ЛОДЫРИ—СТАНЕМ УДАРНИКАМИ

ОТВЕТНОЕ ПИСЬМО ПИОНЕРОВ ПЕРВОГО ОТРЯДА БАЗЫ ЦИАМ

«ПОЗВОЛЬТЕ ПРЕДСТАВИТЬ—ЛОДЫРИ!» Эта статья написана про нас. Не без волнения прочли мы ее в «ПИОНЕРСКОЙ ПРАВДЕ», где нас СОВЕРШЕННО ПРАВИЛЬНО критиковали. Стало очень стыдно перед товарищами за наши поступки, за то, что мы плохо учились, лодырничали, не оправдывали высокое звание юных ленинцев.

Но разве мы неисправимы? Нет. Мы не только признаем свои ошибки, но по-пионерски, горячо, немедленно беремся за их исправление.

Составлены отрядный и звеньевые планы. Что мы начинаем проводить?

4 ноября будет отрядный вечер, посвященный «Истории Октября», на который приглашаем старого большевика. Ребята дадут номера самодеятельности.

К 16-й годовщине Октября к подшефным ребятам в село КРАСИНО-УБЕРЕЖНОЕ едут 2 наших пионера с подарками. Начинаем готовиться к академбою между звеньями ПО ИСТОРИИ И ГЕОМЕТРИИ.

Ребята отстают по технологии. На-днях пионеры 1-го звена соберутся вместе с педагогом ДЛЯ ПОВТОРЕНИЯ ПРОЙДЕННОГО.

Мы даем пионерское обещание добиться того, что «ПИОНЕРСКАЯ ПРАВДА» напишет о нас так: «ВОТ ОНИ—ПИОНЕРЫ-УДАРНИКИ!»

Первое звено Галкова Маргарита
Куклев Иван Алексеева Соня
Григорьев Нина Кадрина Клава
Гуркова-Мухина

К зажиточной жизни

Шура Самсонов, ученик школы колхоза имени Шубрикова, Ульяновского района, Средней Волги. Летом Шура хорошо работал в колхозе и заработал 95 трудодней. Раньше Самсонов жил бедно, не мог купить себе хорошей рубашки. А теперь Шура приобрел суконный костюм, хорошие рубашки и даже шелковое кашне. Ударник — живет зажиточно! На снимке: Шура Самсонов примеряет обновку (Союзфото).

ОКНО В МИР

ОТКЛИКИ НА ПОСЛАНИЕ РУЗВЕЛЬТА

Обмен посланиями между президентом Североамериканских Соединенных штатов РУЗВЕЛЬТОМ и председателем ЦИК СССР товарищем КАЛИНИНЫМ вызвал благоприятные отклики в американских деловых и политических кругах.

Как сообщают газеты из Вашингтона, члены конгресса единодушно ОДОБРЯЮТ действия Рузвельта. По общему мнению, признание Советского союза Соединенными штатами последует вскоре.

Горячо одобрил выступление Рузвельта сенатор БОРА, который в течение нескольких лет выступал за признание Советского союза и установление нормальных с ним отношений.

Япония застигнута врасплох

Обращение РУЗВЕЛЬТА застало Японию врасплох.

В некоторых японских кругах отмечают, что обращение Рузвельта последовало почти немедленно за опубликованием японских документов о захвате КВЖД. Обращение послано в обстановке, когда Америка категорически отклонила все японские попытки о дружественных переговорах.

Один из бастующих фермеров, избитый правительственными войсками (штат Нью-Йорк — Америка). (Союзфото).

Слет иностранных пионеров на Рыковской шахте

На Рыковской шахте работает много иностранных специалистов. Для их детей создана специальная школа. На снимке: слет иностранных пионеров на Рыковской шахте. (Союзфото).

Советская эскадра в Турции

В Турцию прибыла советская военная эскадра в составе крейсера «КРАСНЫЙ КАВКАЗ», двух миноносцев и нескольких подводных лодок. В Стамбуле была организована торжественная встреча.

Командир советской эскадры товарищ РАЛЛЬ организовал 20 октября на борту крейсера прием.

Из Стамбула советская эскадра отправится в Италию в ответ на посещение советских портов итальянскими подводными лодками.

Турецкая газета «АКШАМ» отмечает высокие военные качества советского крейсера «КРАСНЫЙ КАВКАЗ».

СУДИЛИЩЕ В БЕРЛИНЕ

Провал за провалом

Провалившись на «подземном ходе», судебные режиссеры в Берлине решили продолжать игру дальше. На суде появляются одна за другой виднейшие фашистские фигуры, чтобы заявить, что не они поджигали рейхстаг, как об этом говорится в «Коричневой книге».

Международная следственная комиссия прислала суду целый вопросник для предстоящего допроса «свидетелей» Геббельса и Геринга.

Конечно, фашистские вожди не станут на него отвечать. Их будут допрашивать, как им нравится, они будут говорить, что им вздумается.

ФАШИЗМ В ПРИБАЛТИКЕ

В середине октября в Эстонии проходило голосование проекта новой конституции.

При голосовании получили большинство «ветераны освободительной войны» (так называются фашисты в Эстонии).

Голосование проекта конституции происходило в условиях жесточайшего террора против трудящихся города и деревни. Фашистские «ветераны» раз'езжали на автомобилях по стране, подвергая насилию народ, заставляли голосовать за свой проект.

Большую помощь фашистам оказали русские белогвардейцы живущие в Эстонии. Они выпустили специальное воззвание, призывая голосовать за проект «ветеранов».

По новой конституции в Эстонии учреждается должность президента республики — диктатора. Этот президент имеет право единолично назначать весь состав министров, распускать парламент, назначать новые выборы.

Парламент при диктаторе-президенте будет иметь лишь совещательный характер.

В Эстонии идет большая борьба вокруг президентского кресла.

Эстонские фашисты, опираясь на офицеров, помещиков и кулаков, добиваются открытой фашизации Эстонии. Большое влияние на работу эстонских фашистов оказывают германские фашисты.

Германский фашизм стремится захватить новые земли на востоке страны, **сделать прибалтийские страны своими колониями.** Немецкие бароны ездят по Эстонии и скупают у разорившихся крестьян земли.

Глава германского правительства — Гитлер на-днях в одной из статей заявил, что Германия нужны новые территории для колонизации, при чем эти территории должны быть близко расположены к Германии.

Германские фашисты стремятся к захвату прибалтийских стран — Эстонии, Финляндии, Латвии.

Победа фашистских «ветеранов» в Эстонии говорит о продвижении фашизма в прибалтийские страны. Эстония теряет свою независимость, превращается в страну-придаток к фашистской Германии.

Фашистские походы.

Покушение на советское консульство во Львове

21 октября, около 11 часов утра, совершено покушение на консульство СССР во Львове (Польша).

Покушавшийся проник в приемную консульства и открыл стрельбу. Двумя выстрелами в голову убит сотрудник консульства курьер охраны МАИЛОВ и ранен в руку другой курьер ДЖУГАЙ. Преступник арестован.

Министерство иностранных дел польского правительства выразило соболезнование по поводу покушения.

Ячейка! Заботой окружишь ребят— лучшим к слету придет отряд!

ЯЧЕЙКИ! ВОЖАТЫЕ! ВКЛЮЧАЙТЕСЬ В КОНКУРС НА ЛУЧШУЮ РАБОТУ С ПИОНЕРАМИ. РАЗВЕРТЫВАЙТЕ СОРЕВНОВАНИЕ ПО ВЫПОЛНЕНИЮ ПОСТАНОВЛЕНИЯ ЦЕНТРАЛЬНОГО КОМИТЕТА КОМСОМОЛА

1. О СЕКРЕТАРЕ КАСТАЛЬСКОМ

Там, где ячейка заботится о пионерах, там отряд хорошо работает, хорошо борется за знания, умеет хорошо отдыхать.

Вот перед нами письмо председателя пионерского отряда завода имени Воровского в Ленинграде.

Ваня Григорьев пишет:

«Много для нас сделали комсомольцы. Сборы проводят, беседуют с нами. Политбои проводили, игры. Оборудовали нам переплетную и швейную мастерские, починили машины. Зимой горку сделали. В театр водят, в кино с нами ходят. Наши отчеты слушали на бюро коллектива, хвалили и ругали за недостатки, рассказывали, как их надо исправить. Мы под руководством товарища КАСТАЛЬСКОГО, секретаря

— Я включаюсь в конкурс. Добьюсь приезда моего отряда на слет.

комитета, так дрались за знания, что у нас в этом учебном году не было ни одного второгодника».

Заботиться о пионерах так, как заботятся ячейка завода имени Воровского и ее секретарь товарищ Кастальский, — задача каждой ячейки.

К этому призывает каждую ячейку, каждого вожатого **ЦЕНТРАЛЬНЫЙ КОМИТЕТ ЛЕНИНСКОГО КОМСОМОЛА, ПОСТАНОВИВШИЙ ПРОВЕСТИ ВСЕСОЮЗНЫЙ КОНКУРС НА ЛУЧШУЮ ЯЧЕЙКУ КОМСОМОЛА ПО РУКОВОДСТВУ ПИОНЕРОТРЯДАМИ И НА ЛУЧШЕГО ВОЖАТОГО.**

2. КТО БУДЕТ ЛУЧШИМ?

Конкурс начинается 15 ноября 1933 года и заканчивается 15 мая 1934 года.

Какая ячейка будет лучшей? **ЛУЧШЕЙ** будет та, которая выделит в отряд вожатыми лучших комсомольцев, знающих и любящих работу с детьми, закрепившая этих комсомольцев на работе с пионерами **не менее чем на год.**

ЛУЧШЕЙ будет та ячейка, которая посылает для работы с ребятами беседчиков, руководителей различных кружков, помогает отряду подыскать помещение для работы, изыскивает необходимые средства, помогает приобрести библиотеки, игры, инструменты для технической работы, заботится о культурном досуге ребят, организует детские утренники, физкультурные праздники, спортивные соревнования **(Так работает, как ячейка завода имени Воровского).**

ЛУЧШЕЙ ячейкой будет та, секретарь которой, члены бюро бывают в отряде, работают с пионерским активом, привлекают пионеров-комсомольцев к разрешению вопросов работы отряда.

ЛУЧШЕЙ ячейкой будет та, которая заботится о вожатом, помогает ему в учебе, предоставляет ему возможность в отпускные дни съездить в дом отдыха, в санаторий.

Вот те требования, которые **Центральный комитет** предъявляет каждой комсомольской ячейке. Только при выполнении их комсомольская ячейка имеет право сказать, что она руководит отрядом, воспитывает ребят.

3. ХОРОШИЙ ВОЖАТЫЙ — ПРИМЕР ДЛЯ РЕБЯТ

Какой вожатый будет считаться лучшим?

ЛУЧШИЙ ВОЖАТЫЙ тот, который является чутким товарищем к ребятам, умеет организовать самодеятельность ребят, вовремя поддержать их инициативу.

ЛУЧШИЙ ВОЖАТЫЙ тот, который помогает ребятам самим проводить работу, а не работает сам за ребят, тот, который умеет организовывать здоровые запросы каждого пионера своего отряда, воспитывает у пионеров высокую дисциплинированность и образцовое поведение в школе, на улице, в семье, организует ребят на добросовестное отношение к общественному добру.

ЛУЧШИЙ ВОЖАТЫЙ тот, у которого все пионеры хорошо учатся, все участвуют в общественной работе, вовлекают в работу отряда **неорганизованных ребят,** проводят интересные, живые формы работы.

ЛУЧШИЙ ВОЖАТЫЙ тот, который работает **не один,** а привлекает к работе с ребятами инженеров, педагогов, врачей, артистов, агрономов, ударников завода и колхоза, тот, который сдал норму на значок ГТО.

ЛУЧШИЙ ВОЖАТЫЙ тот, кто показывает ребятам пример активности в общественной работе, аккуратности, вежливости, опрятности, является примером для ребят в своей жизни и работе.

Вот условия, которые надо выполнить, чтобы считаться лучшим пионерским вожатым Советского союза.

4. ПЕРЕДОВЫМ — ПРЕМИЯ

Лучшие ячейки, лучшие вожатые будут премированы.

Передовым ячейкам будут высланы 20 оркестров, 10 кинопередвижек и еще 70 других ценных премий. Всего премируются **100** лучших ячеек.

5 лучших вожатых поедут путешествовать по СССР, 20 приедут на экскурсию в Москву: 20 получат патефоны; 20 получат костюмы; 20 уедут в двухмесячный отпуск в дома отдыха и санатории; 10 получат велосипеды; 25 получат радиоустановку; 20 вожатых получат часы и 10 — фотоаппараты. **Всего премируются 150 вожатых.**

5. НЕ СТОЯТЬ В СТОРОНЕ

Каковы задачи пионеров в конкурсе? Очень большие.

Надо во-время ставить перед ячейкой все вопросы, которые ребят волнуют, во-время сказать о недочетах, попросить помощи.

Задача ребят — дружно работать вместе с вожатым, добиваться общего подъема в работе отряда.

Наша пионерская обязанность добиваться высокого качества работы в звене, в кружке, **принимая активное участие в работе ячейки.**

Деткоры должны в газетах рассказывать о тех комсомольцах, о тех рабочих, инженерах, педагогах, которые работают с ребятами, передавая весь хороший опыт руководства отрядами со стороны ячеек и вожатых, конечно не забывая сказать о тех, которые ничего не делают по руководству своим отрядом.

6. РАЗВЕРНЕМ СОЦИАЛИСТИЧЕСКОЕ СОРЕВНОВАНИЕ

Мы накануне комсомольского юбилея. В эти дни развертывается конкурс. Дело чести каждой ячейки, вожатого взять на себя конкретное обязательство по выполнению условий конкурса развернуть **между ячейками и отдельными вожатыми** социалистическое соревнование за лучшую работу пионерами, за то, чтобы **ко второму всесоюзному слету** отряд пришел с высокими показателями в учебе, в работе **получил право ехать в Красную столицу на пионерский слет.**

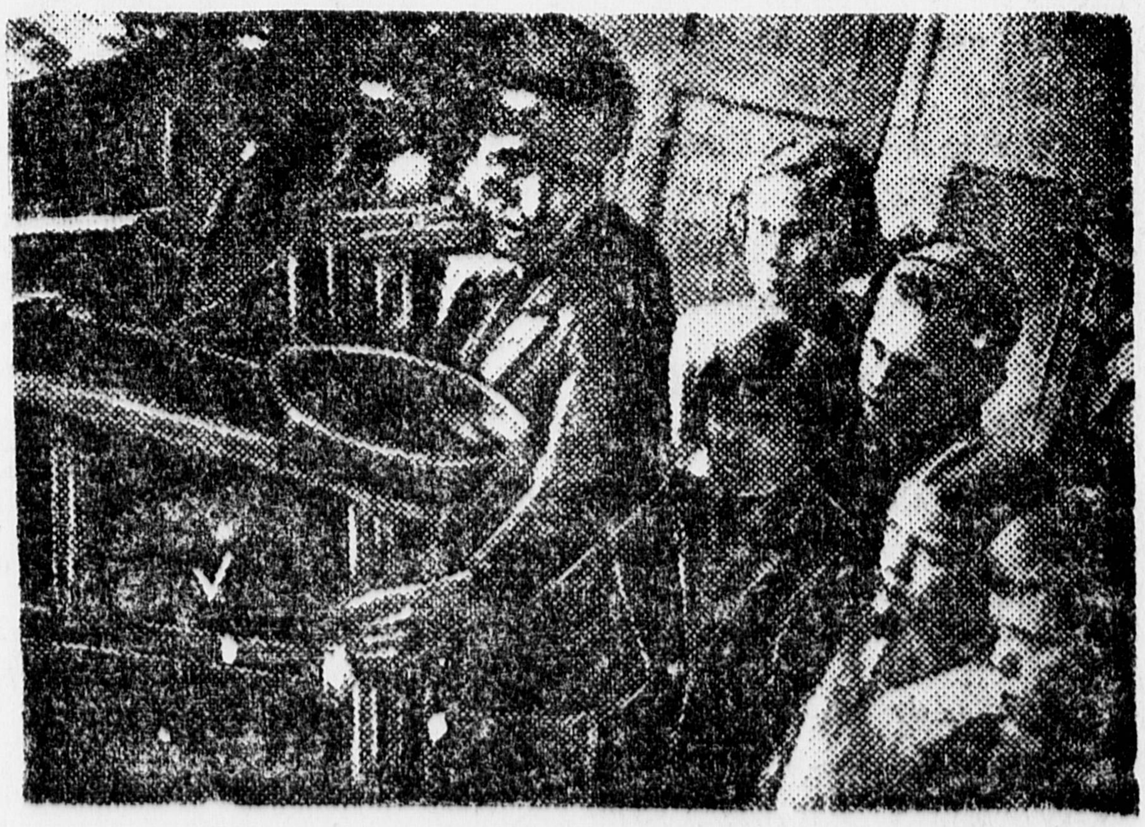

Ребята пришли на завод. Инженер рассказывает, как работают машины, что производит завод. В дни конкурса привлечем к работе с ребятами инженеров.

ЗНАЙ СЛАВНУЮ ИСТОРИЮ ЛЕНИНСКОГО КОМСОМОЛА

РАССКАЗ о Героях

1. Слава храбрым

Знаете ли вы украинские ночи? Не те, которые воспели Гоголь и Пушкин (помните: *«Тиха украинская ночь, прозрачно небо, звезды блещут, своей дремоты превозмочь не хочет воздух...»*), а ночи тысяча девятьсот девятнадцатого года, когда небо, может быть, и было попрежнему прозрачно, и так же блистали звезды, но совсем не были «тихи» те ночи.

Наш рассказ — о команде одного из кораблей пролетарской революции, отчаливших в Октябре 1917 года к социализму. О тех, кто погиб на защите завоеваний Октября от нападения белых бандитов.

2. „НА ФРОНТ!"

В небольшой боковой комнатке, на одной из центральных улиц **Киева**, собралось несколько десятков молодых ребят.

«Деникин. Донбасс. Зеленый»—эти слова чаще остальных звучали в устах собравшихся.

Докладчик кончил речь, вот уже читается резолюция, она величественно проста и немногословна:

«ВСЕХ ЧЛЕНОВ СОЮЗА ОБ'ЯВИТЬ МОБИЛИЗОВАННЫМИ».

«ВЛАДЕЮЩИХ ОРУЖИЕМ И ГОДНЫХ К ВОЕННОЙ СЛУЖБЕ ОТПРАВИТЬ НА ФРОНТ».

Через несколько дней организованный комсомольский отряд влился во 2-й киевский полк и был отправлен на фронт против банды Зеленого, захватившего наши деревни в районе Триполья под Киевом.

Последуем за уходящим в Триполье нашим отрядом.

3. ЗАВЯЗАЛСЯ БОЙ

Несколько сотен пар сапог мерно отстукивают торопливый марш. Десять, двадцать километров, тридцать километров отмерены и остались за спиной. Все ближе и ближе расположение противника. Завязался бой.

Бах, бах, ба-бах!—гулко разрываются тяжелые снаряды.

— Наши палят с бронепарохода, — расцветают радостными улыбками лица комсомольских бойцов. В самом деле, канонада раздается со стороны Днепра.

— Вперед! Враг в Триполье, оно должно быть взято!

И вот через несколько часов непрерывного наступления наши отряды у самого Триполья. Шаг за шагом, пядь за пядью сдают свои позиции отступающие зеленовцы. Наконец в Триполье воцарилась подозрительная тишина.

Соблюдая все необходимые предосторожности, красный отряд вошел в село.

4. РАСПРАВА

Надвигалась ночь, мрачные тени гор, окружающих долину, в

Завязался бой.

которой лежит Триполье, таили казалось, неведомую опасность.

Две роты ушли в горы в засаду. Остальные красноармейцы, усталые, голодные, разбрелись по хатам. Враждебно встретило местное кулачье красный полк—даже куском хлеба не накормили уставших бойцов. Красноармейцы валились с ног от усталости.

И вот ночью при помощи кулачья, обойдя роты красных, в село ворвался Зеленый. Началась дикая расправа.

Комсомольцы стойко дрались до последнего патрона.

Комсомольские бойцы не бежали, они не просили у врага пощады...

...До позднего вечера продолжалась расправа.

Несколько десятков комсомольцев, оставшихся в живых, оказались в плену. Их мучили, волочили с хохотом и торжествующими воплями по улицам, пытали; классовый враг мстил.

5. ПОСЛЕДНЯЯ НОЧЬ

Началась первая ночь в плену у зеленовцев. О том, как она прошла, какой мучительной казни были подвергнуты комсомольцы, героически боровшиеся за Советскую республику,— рассказывает единственный, оставшийся в живых, комсомолец **ФАСТОВСКИЙ.**

«Под вечер открылась дверь и раздалась команда: «Выходи».

Выпустили человек восемь и закрыли дверь. Их куда-то увели.

Прошло еще немного времени, это повторилось. Тогда мы скорее почувствовали, чем поняли, что их увели навсегда.

Постепенно начали уводить еще. Ожидание становилось мучительным. Хотелось конца. Я стал у самых дверей, и когда под грозным, роковым окриком открылась дверь, вышел первым. За мной выпустили еще пять товарищей. Нас поставили вдоль стены и стали связывать попарно, рука к руке. Рядом со мной стоял Володя Дымерец. Я знал, что нас поведут к Днепру. Как

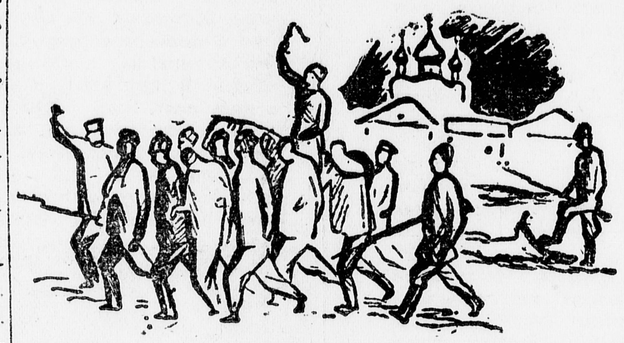

Несколько десятков комсомольцев оказались в плену.

прекрасный пловец, я был уверен, что это меня спасет. Меня и Дымереца связывал старый крестьянин с рыжей бородой. Не знаю почему, но я чуть ли не с плачем просил его, чтобы он связывал наши руки не крепко, говоря, что у меня рука болит.

Нас было три пары, связанных рука к руке. На каждую пару шел один зеленовец.

Темнело. При повороте перед нами открылся Днепр.

— Ну, коммунарики, теперь вы поплывете, — прошипел шедший позади нас зеленовец.

Предчувствие сменилось уверенностью. Подошли к берегу. Я и Дымерец были еще в верхней одежде, и бандит приказал нам раздеться. В то время, когда я одной рукой, дрожащей от волнения, снимал брюки, я видел, как другие два зеленовца прикладами бросали в воду остальных наших товарищей. И когда те барахтались в воде, зеленовцы по ним стреляли...

6. „ФАСТОВСКИЙ, Я РАНЕН!"

...Раздевшись, мы, не ожидая приказания, бросились бежать в воду, развязывая по дороге телефонную проволоку, связывавшую нас рука к руке.

Мы оба умели хорошо плавать. А в воде мы уже очутились развязанными. Зеленовец, не спеша подошел к берегу, приложил к плечу винтовку и начал в нас стрелять. У меня появились нечеловеческие силы. Я уже больше нырял, чем плыл.

— Фастовский, я ранен! — крикнул мне плывший рядом со мной Дымерец, у которого из уха текла кровь.

Не успел он это проговорить, как другая пуля пробила ему затылок. Я только успел заметить фонтан крови и почувствовал, что мне в лицо ударили куски его окровавленного мозга. Он пошел ко дну... Из всех шести на поверхности плавал только я один—все были перестреляны.

Зеленовцы стреляли уже только по мне, но было темно, на прицел они взять не могли, а течение успело меня далеко унести.

Пули свистали кругом меня. В момент ныряния, когда голова была под водой, а спина над ней, шальная пуля отхватила кусок мяса у меня на спине. Я только почувствовал, что меня что-то обожгло...

Я долго плыл. Передо мной была только одна цель: противоположный берег Днепра. Зеленовцы уже перестали стрелять, потеряв меня из виду в темноте или же считая меня утонувшим. Было трудно плыть, а я еще был в нижнем белье. Силы мне уже хотели изменить, я уже отчаивался доплыть до берега. Наконец я почувствовал под ногами почву.

7. „Я УВИДЕЛ КРАСНЫЙ ФЛАГ"

Измученный, почти без сил, добрался до берега. Я бы долго лежал на песке, но ночная сырость, увеличивающееся ощущение холода от мокрого белья, начавший вскоре накрапывать дождь подняли меня. Это была страшная ночь...

Я бежал, размахивая руками, чтобы немного отогреться. Взлезал на деревья, чтобы оттуда увидеть свет из какой-нибудь деревни, но всюду было темно. Дождь лил, как из ведра, впереди —необ'ятная даль среди кустарников и травы, влажных от дождя. И так всю ночь... Как я ее провел, не помню. Утро вернуло меня к нормальному состоянию. Натолкнувшись на какую-то дорожку, я по ней пошел вперед.

Прикладами бросали в воду наших товарищей.

Дороги я не знал, но приблизительно направился в сторону Днепра, откуда я легче мог притти в Киев. Так я скитался два дня. Когда я увидел деревню, я уже туда не пошел, а направился в обход. Вдали виднелся Днепр, и далеко за горизонтом я увидел дым от парохода.

Миша Ратманский, руководитель комсомольского отряда. Погиб в Триполье.

Я бросился бегом к берегу. Пароход приближался. Я увидел на нем красный флаг...»

8. Село Комсомолье

Над Советской Украиной, членом братской семьи народов СССР, развевается красное знамя. Комсомол, верный помощник партии, был в рядах героических бойцов за Советскую Украину. Не удалось белым бандитам вернуться к эксплоатации трудового народа.

А Триполье, где комсомольцы жизнью своей отстаивали победы Октября, переименовано В КОМСОМОЛЬЕ.

И вот из Киева, родины трипольских героев, отправляются экскурсиями сотни молодежи в Триполье. Вот сельсовет, вот школа, вот здание партийных и комсомольских ячеек. Тихие и мирные улицы, так же высятся холмы над Днепром. На этих улицах прикладами белые убивали наших комсомольцев. Вот с этого холма связанными за руки попарно бросали в воду комсомольцев и стреляли в них озверелые белые бандиты. НО НИЧТО НЕ МОГЛО УСТРАШИТЬ МОЛОДЫХ БОЛЬШЕВИКОВ. НА МЕСТО ПОГИБШИХ СТАНОВИЛИСЬ НОВЫЕ БОЙЦЫ.

ПИОНЕРЫ! Чтите имена героев ленинского комсомола. Учитесь у них великой преданности делу пролетарской революции, ГЕРОЙСТВУ ТЕХ, КТО НЕ ЩАДИЛ СВОЕЙ ЖИЗНИ В БОРЬБЕ С ВРАГАМИ, ДЛЯ ПОБЕДЫ ДЕЛА РАБОЧЕГО КЛАССА.

Наша боевая 15-летняя история написана кровью лучших сынов страны социализма, отдавших жизнь на рубежах молодой республики, защищавшейся от нашествия врагов.

(Из постановления ЦК ВЛКСМ).

Эта страница сделана по книге Ильи Новского „Трипольская трагедия"

Юбилею комсомола — пионерскую встречу!

...И ПОВЕЗ БОРИСОВ РЕБЯТАМ КНИЖКИ

Пионеры базы «КРАСНАЯ РОЗА» собрали для ребят подшефной деревни свыше 1.000 КНИГ и много других подарков. На снимке: пионеры НИЛОВА ВАЛЯ, БЕРЕЗИНА, БУБИС БУСЯ с подарками, собранными для колхозных ребят.

Толя Борисов — вожатый пионерского отряда колхоза имени Кагановича.

В дни подготовки к юбилею комсомола **Толя** решил съездить в Москву к своим шефам.

Над отрядом колхоза **имени Кагановича** шефствует пионерская база фабрики **«Красная Роза»**.

Приехал **Толя в Москву** и пришел в базу как раз в тот момент, когда база стояла на линейке и обсуждали вопрос о праздновании 15-летия комсомола, о сборе подарков для подшефного отряда.

Толе Борисову предоставили слово:

— У нас в отряде и школе,— сказал Толя,— неблагополучно с учебниками. Это сильно мешает нашей учебе, и хочется ребятам их следует урок приготовить, а учебника нет. Одна книга на 5—6 человек. Учебных пособий тоже мало, даже глобуса, и того нет. Тетрадей нехватает.

Совсем нет в нашем отряде галстуков и пионерских значков.

ПЕРВЫЙ ПОДАРОК

Трудно сказать, кто первый из пионеров, стоящих на линейке, снял свой пионерский значок (заколку для галстука), но через несколько минут все пионеры, как по команде, сняли свои значки. Это был первый подарок деревенскому отряду.

КНИГИ, ГЛОБУС, ШАХМАТЫ, ГАЛСТУКИ...

В тот же день состоялись сборы отрядов и звеньев. Обсуждался один вопрос — о подарках подшефному отряду.

На сборах ребята решили:

Завтра же принести в школу все прошлогодние учебники, всю прочитанную художественную литературу.

На другой день вся пионерская комната была завалена книгами и учебниками. Свыше тысячи книг для колхозных пионеров привезли ребята. Были куплены: **глобус, 10 настольных игр, 10 партий шашек, 10 партий шахматов, 70 галстуков и свыше 100 тетрадей.** Сбор подарков продолжается.

ПАТЕФОН ДЛЯ ПОДШЕФНОГО ОТРЯДА

Пионеры решили во что бы то ни стало собрать деньги на **патефон и пластинки для подшефного отряда.** Решено, что первая база, в которую входят старшие ребята, собирает деньги на патефон. Вторая база — младших ребят — собирает деньги на пластинки.

Радиокружок базы строит радиоприемник для подшефного отряда.

ИЗО-кружок вышивает и разрисовывает знамя для подшефников.

Актив базы обязался организовать переписку с активом колхозного отряда: председатели отрядов будут переписываться с председателем: вожатые звеньев — с звеньевыми. **Первые письма уже отправлены.**

6 ноября, накануне Октябрьских торжеств, в подшефный отряд выезжает делегация лучших пионеров базы.

Колхозный отряд своих лучших ударников учебы и работы пришлет в **Москву.**

Когда **Толя Борисов** уезжал из базы к себе в колхоз, то он не мог захватить с собой всех собранных подарков.

Остальные подарки вместе с патефоном, с радиоприемником и со знаменем будут переданы подшефному отряду в дни **Октябрьских торжеств** делегацией лучших пионеров, едущих в гости к своим подшефникам.

П. ГУЗМАН.

Культпоход в деревню

Одним из боевых дел ростовской городской пионерской организации к юбилею своего вожатого является культпоход в пригородные станицы.

Цель похода — помочь деревенским пионерам и школьникам в борьбе с антисанитарией, за порядок в школе, за опрятного и аккуратного школьника, за чистую тетрадь, парту и учебник.

В дни 15-летия ВЛКСМ шефствующие над селами и станицами базы и отряды устраивают выезд бригад художников, радистов, декоров, залейщиков. Ребята выезжают в села и станицы накануне выходных дней после занятий. Весь свой выходной день они проведут у своих подшефников.

В восьми станицах будут приведены в порядок избы-читальни, будут организованы пионерские уголки, выпущены стенные газеты.

Для деревенских ребят собираются подарки: тетради, карандаши, учебные пособия, игрушки. Пионеры базы **«Рабочий»** готовят световую газету, посвященную культпоходу, которая будет показана в селе во время выезда. Бригада базы трамвайного парка, выезжающая в село, берет с собой патефон.

Для проведения подготовительной работы в селах, куда выезжают пионерские бригады, городское бюро пионеров послало 8 квалифицированных пионерработников.

Поход только начался. А пионеры города Ростова уже собрали и в дни празднования юбилея передадут сельским ребятам 25 тысяч книг.

Ю. Сорин.

Город Ростов-Дон.

Секретарь первой базы фабрики «Красная Роза» Виленская Ида пишет письмо пионерам подшефного отряда колхоза имени тов. Кагановича. В своем письме Ида просит пионеров колхозного отряда постоянно с ней переписываться.

Страна к 16-му Октябрю

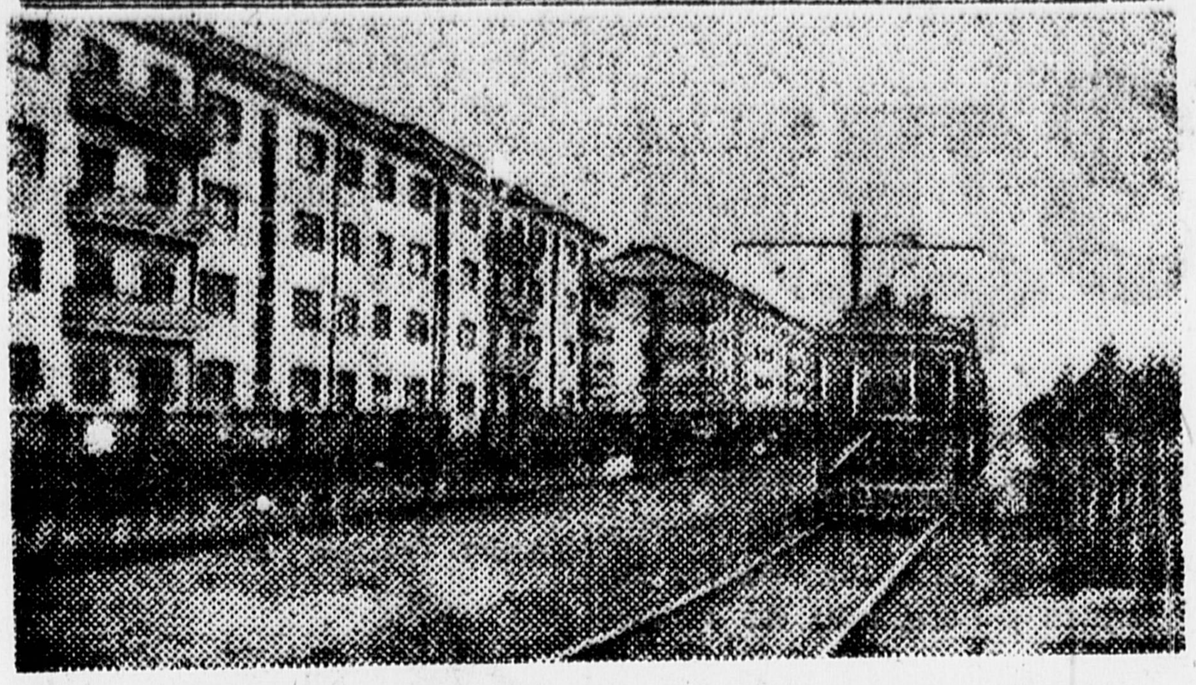

Новая трамвайная линия в социалистическом городе на Челябинском тракторном заводе. (Союзфото).

СТОЛЕТИЕ

Механико-машиностроительного института имени Баумана

21 октября Московский механико-машиностроительный институт имени товарища Баумана праздновал столетие своего существования. На торжественном заседании в филиале Большого театра собрались седые профессора, инженеры, виднейшие ученые, молодые советские специалисты. Юбилейный вечер открыл академик товарищ Кржижановский.

Механико-машиностроительный институт имеет много достижений в подготовке научных кадров.

Из стен этого института вышли Воровский, Пудалов — ныне заместитель народного комиссара тяжелой промышленности, профессор Долгов, инженер Туполев — конструктор знаменитых самолетов «АНТ».

Сейчас в институте учится свыше 4 тысяч студентов.

ПО СССР

ДЕТСКИЙ ФУТБОЛЬНЫЙ МАТЧ В ХАРЬКОВЕ

На харьковском стадионе «МЕТАЛЛИСТ» состоялся первый на Украине детский футбольный матч.

На поле встретились детские команда стадиона «МЕТАЛЛИСТ» (77, 12, 69, 46 школы) и детская команда стадиона «Динамо» (82 школа).

Юные спортсмены показали и плохую тренировку и хорошую классе игры. Вратарь команды «Металлиста» так ловко брал мячи, что по его адресу то и дело сыпались аплодисменты. Заслужили одобрение и другие игроки этой команды. Неплохо играли молодые динамовцы.

Однако, преимущество оказалось на стороне юных металлистов, и часовая игра закончилась в их пользу со счетом 2 : 0.

НАКАНУНЕ 15 ЛЕТИЯ КОМСОМОЛА

ЗА ОБРАЗЦОВЫЙ ПОРЯДОК В ШКОЛЕ!

В связи с 15-летием ленинского комсомола Московский городской комитет комсомола решил привести все школы города в образцовый порядок. Для этого 23, 24 и 25 октября в часы, свободные от занятий учащихся школы, организуется ОБЩЕМОСКОВСКИЙ СУББОТНИК в школах Москвы по подготовке школ к зиме (отопление, вставка и промазка стекол, утепление входных дверей, распилка дров и прочее). Будут приведены в порядок инвентарь и мастерские школы.

К участию в комсомольском субботнике привлекаются беспартийная рабочая молодежь, взрослые рабочие, родители учащихся и пионеры.

НА ТРИБУНЕ БУДУТ УДАРНИКИ

ХАРЬКОВ. Ко дню октябрьской годовщины на площади имени Дзержинского рядом с трибуной правительства будет сооружена специальная трибуна для 100 лучших школьников. Во всех школах развернулось соревнование на право получения мандатов на эту трибуну.

Перед демонстрацией ребята-ударники соберутся в Доме пионеров, где для них будет устроен завтрак и раздача подарков.

В октябрьские дни в Харькове открываются детский киотеатр и магазины детской книги с аудиторией, где ребята будут встречаться с писателями и совместно обсуждать содержание детских книг.

Хороший урожай хлопка

В Средней Азии идет уборка хлопка. Урожай хороший. На снимке караван с хлопком. (Союзфото).

ПОБЕДИТЕЛИ пустыни

Очерки участника автопробега Е. Босняцкого

6. ВСТУПИЛИ В ПЕСКИ

Автоколонна двигалась по дороге, обсаженной с обеих сторон высокими тополями. Дул попутный ветер, и пыль, которую подымали машины, обгоняла их и закрывала дорогу.

Вдруг из пыли выросла высокая арка. Она была обвешена коврами и тканями. Вокруг ее колонн вились ветки винограда с огромными гроздями ягод. За аркой, по обе стороны дороги стояли огромные толпы людей.

Каждую машину приветствовали криками «ура», «машасун» («да здравствует»).

Машины прибыли в Ташкент. Около 200 тысяч человек встречали автоколонну.

В Ташкенте колонна простояла шесть дней.

8 августа рано утром выйдя из Ташкента, начали второй, самый трудный этап пробега: Ташкент — Красноводск.

*

Вот, наконец, и Чарджуй. Последний крупный город перед пустыней. Последняя железнодорожная станция.

Мы в Туркмении — стране песков и жарких степей.

Стало темно. Мы вошли в ночь и в пески одновременно.

До Кара-Куля мы ехали зеленой долиной среди виноградников и хлопковых плантаций, мимо полей, засеянных рисом и сорго. Этот оазис орошает река Зарафшан. Здесь она встречается с песками и теряется в них. Отсюда начинается пустыня, бесплодие, жара.

Вдруг машины остановились. Моторы продолжали работать, но автомобили не двигались с места. Только легковые машины на сверхбаллонах пролетели вперед.

Кзыл-Кумы нас встретили неприветливо. Машины вступили в пески. 18 километров оставалось до Фарабе.

И эти 18 километров шли целую ночь. Пески расступались под колесами, и несмотря на то, что была ночь, а ночи в пустыне холодные, выхлопные трубы машин накалились докрасна.

Секретарь парткоммитета автоколонны тов. БЕНЕВОЛЕНСКИЙ. (Союзфото).

*

Много в Туркмении песков. 85 процентов площади страны занимает пустыня Кара-Кум. 9 месяцев в году небо не бывает облачным.

Миллионы голов скота пасутся в высокие, худые, загорелые люди — туркмены. Они знают и любят пески, быстро находят в них травы, годные для стад.

Совсем иной становится жизнь в Туркмении. В самых отдаленных кишлаках, в аулах мы видели школы, клубы, красные уголки. Туркмения скоро станет страной сплошной грамотности.

Многое переменилось в стране после революции. От кочевой, полуголодной жизни дехкане (крестьяне) постепенно переходят к оседлой.

В Туркмении растут колхозы.

(Продолжение следует).

«ПИОНЕРСКАЯ ПРАВДА»
№ 127

Гвозди

Г. Матвеев

Вася Кружок шел, подпрыгивая, по широкому шоссе. Настроение его было самое хорошее, какое только может быть у пионера.

Ничего удивительного в этом нет. Васе всего 13 лет. Он только-что выпил стакан парного молока с толстым ломтем хлеба и, забрав учебники, направился в школу. Итти было далеко—5 километров, но что такое пять километров для молодых ног, да еще по такому замечательному шоссе! Шоссе всего полгода как построили. Раньше это была дорога, по которой ни ходить, ни ездить было нельзя. Рытвины, грязь на каждом шагу. Ходили и ездили по сторонам дороги. Дорога называлась «большой тракт», или «большак». А сейчас — не дорога, а скатерть и называется шоссе.

Вася остановился. Впереди, у поворота дороги, кто-то что-то делал. Трое человек с молотками долотили по дороге. Увидя Васю, они побежали в сторону, в кустарник.

У Васи сильней забилось сердце, но он пошел вперед. Поравнявшись с тем местом, где трое возились у дороги, увидел массу больших гвоздей, рассыпанных посреди шоссе. Некоторые из гвоздей были вбиты в гудрон и торчали острием вверх. Вася остановился удивленный.

Из кустов крикнули:

— Иди, иди...

— Проходи, шпаненок, не останавливайся!

Рядом упал здоровый камень. Вася пустился на-утек. Когда он свернул за рощу, оглянулся. Трое опять колотили по шоссе.

Он понял

Вася пришел в школу. Шумные игры, воспоминания о вчерашнем дне, новый журнал увлекли, закрутили, и он даже не рассказал ребятам о гвоздях на шоссе. Школа наполнялась шумом. Приходили все новые и новые ребята. Со всех окрестных деревень стекалась сюда детвора. Одним из последних пришел Федя Кучин. Он жил почти у станции. Не снимая кепки, возбужденно замахал руками...

— Ребята! А у нас-то! У нас! Сегодня утром поезд приехал. машины железные... зеленые.. почище тракторов... Красноармейцы с кухнями. Песни поют.. гармошка там.. весело!

Федю обступили со всех сторон. Он захлебывался...

— Красная армия приехала. Народу их... народу — тьма тьмущая... Один там на гармошке почище Алешки играет!

— А машины какие?

— Автомобильные... как их— броневые. Зеленые такие, гудят. У них маневры... С неделю у нас жить будут.

Вася вдруг сорвался с места и пулей выскочил из класса. Схватил шапку с вешалки и побежал. Он понял.

Успели!

Васе казалось, что он задыхается. Сердце рвалось наружу, во рту пересохло и в ногах была какая-то слабость. Но он не замедлял бега... Он знал, что это пройдет. И верно, понемногу сердце стало биться нормально, задыхаться перестал, и ноги будто одеревенели и мчались сами собой.

— Только бы поспеть... только бы поспеть.

Лес расступился, и станция забелела впереди.

Бронемашины, грузовики, мотоциклы, чего только нет на вокзальной площади! Кругом красноармейцы с винтовками. Вася вбежал в самую середину толпы.

— Мне надо командира.. самого главного командира... там дорогу испортили... трое.

Подошел командир.

— Какое дело?

Вася быстро рассказал о том, что видел. Брови командира хмурились. Когда Вася начал говорить о гвоздях, командир перебил:

— Понятно, мальчуган! — он повернулся и громко крикнул:

— Караул, в ружье! Быстро на машину! За мной! — затем повернулся к Васе, взял его за плечи.

— Едем! — посадил в коляску стоящего тут же мотоцикла, сам сел за руль. Нажал педали. Машина захлопала, зафыркала и тронулась. За ними следом ехал грузовик с группой красноармейцев...

— Товарищ командир, сейчас за поворотом! — крикнул Вася. Командир отстегнул пуговку у кобуры револьвера.

Поворот. Трое сидели попрежнему на дороге и колотили. Машина резко затормозила и остановилась. Командир выхватил револьвер. Трое, увидя машины и выскакивающих из нее красноармейцев, бросились в кусты.

— Стой! — крикнул командир и выстрелил вверх. — Шибов, бегом влево. Антонов со своим отделением вправо. Окружить!

Вася сидел, как во сне. Через несколько минут их привели. Один из них был совсем молодой и плакал.

— Товарищи! Я не буду.. Не буду... Баловство это.

— Ладно... не хнычь.— оборвал на-ходу командир. Увидя Васю, сидящего в коляске, старший из пойманных пробурчал:

— Эх, шпаненок! Ну, ладно.., сочтемся!

Командир оглядел вбитые гвозди и сказал:

— Товарищ Шибов, оставаться за старшего. Заставьте их выдергать гвозди и привести в порядок шоссе. Потом увезете на стоянку и сдадите дежурному ТОЗГИ.

Между тем Вася, видя, что все кончено, вылез из коляски и спросил командира:

— Мне можно итти? Я в школу.

— Ты в школу? Ну, я тебя довезу. Садись!

Минуты через две мотоцикл остановился у школы. На крыльцо высыпали все ребята с учительницей и сторожихой. Вася вылез из коляски и сияя пошел к ребятам. Но на него никто не смотрел. Все разглядывали командира и мотоцикл. Командир подошел к учительнице, поздоровался и, обращаясь ко всем, сказал:

— Ребята! Среди вас есть маленький герой. Он избавил нас от многих неприятностей. Классовые враги пытаются всячески напакостить нам — они ненавидят Красную армию и вредят. Грое врагов,— мы скоро узнаем, кто они такие,— испортили шоссе, по которому сегодня должна была пройти броне-мото-часть. Они хотели, чтобы мы порвали шины. Наколотили гвоздей. Но пионер Вася Кружок предупредил нас, и мы их поймали. От имени Н-ской броне-мото-части благодарю хорошего пионера Васю Кружка!

— Ребята! Среди вас есть маленький герой...

Потом он записал Васин адрес и уехал.

Награда

Через месяц Вася получил посылку. В посылке было: письмо и громадный ящик с «Конструктором».

В письме же было указано, что «Конструктор» Васе посылает Н-ская мото-броне-часть в виде премии за пионерскую зоркость, за помощь Красной армии.

Красноармейцы привели вредителей.

ВСТРЕЧА ПИОНЕРОВ С ГЕРОЯМИ ПОЛЕТА В СТРАТОСФЕРУ

25 октября в 5 часов вечера ГОРБЮРО ДКО, ЦЕНТРАЛЬНЫЙ СОВЕТ ОСОАВИАХИМА, МГСПС, ГОРСОВЕТ ИЗОБРЕТАТЕЛЕЙ И «ПИОНЕРСКАЯ ПРАВДА» проводят ВСТРЕЧУ МОСКОВСКИХ ПИОНЕРОВ — ЮНЫХ ИЗОБРЕТАТЕЛЕЙ, АВИОМОДЕЛИСТОВ С УЧАСТНИКАМИ ПОЛЕТА В СТРАТОСФЕРУ — ЭКИПАЖЕМ СТРАТОСТАТА «СССР» — товарищами ПРОКОФЬЕВЫМ, БИРНБАУМОМ и ГОДУНОВЫМ После встречи — художественная часть. Встреча состоится в клубе рабочих городских предприятий Москвы (Пушечная, 9). Ехать на всех трамваях, идущих в центр. БИЛЕТЫ — В РАЙБЮРО И РЕДАКЦИИ.

Ответ. редактор А. ГУСЕВ.

Адрес редакции: Москва, центр. Новая площадь, д. 10. Тел.: 2-89-24, 1-35-64. Редакция принимает от 10 до 5 часов дня.
Подписная цена на 1933 г.: на 1 месяц — 30 к., на 3 мес. — 90 к., на 6 мес. — 1 р. 80 к., на 12 мес. — 3 р. 60 к.

Уполномоченный Главлита № В — 69028. Типография газеты «Правда», Москва, ул. им. Горького, 48. Издат. № 935.